

CAIXABANK BOLSA GESTION EURO, FI

Informe 2º Semestre 2021

Nº Registro CNMV: 562

Fecha de registro: 27/03/1995

Gestora: CAIXABANK ASSET MANAGEMENT SGIC, S.A.

Depositario: CECABANK, S.A.

Grupo Gestora/Depositario: CAIXABANK, SA / CECABANK, S.A.

Rating Depositario: BBB+

Auditor: Deloitte

Existe a disposición de los partícipes un informe completo, que contiene el detalle de la cartera de inversiones y que puede solicitarse gratuitamente en Cualquier oficina de CaixaBank, o mediante correo electrónico a través del formulario disponible en www.caixabank.es – Atención al cliente – Correo electrónico, pudiendo ser consultados en los Registros de la CNMV, y por medios telemáticos en www.caixabank.es o www.caixabankassetmanagement.com

La Entidad Gestora atenderá las consultas de los clientes, relacionadas con las IIC gestionadas en Pº de la Castellana, 51, 5ª pl. 28046-Madrid, correo electrónico a través del formulario disponible en www.caixabank.es

Asimismo cuenta con un departamento o servicio de atención al cliente encargado de resolver las quejas y reclamaciones. La CNMV también pone a su disposición la Oficina de Atención al Inversor (902 149 200, e-mail: inversores@cnmv.es).

1. POLÍTICA DE INVERSIÓN Y DIVISA DE DENOMINACIÓN

CATEGORÍA: Tipo de fondo: Otros; Vocación inversora: Renta Variable Euro; Perfil de riesgo: 6 - Alto

DESCRIPCIÓN GENERAL: Fondo que toma como referencia el comportamiento del índice MSCI EMU desde el 17 de noviembre de 2017, previamente era el Euro Stoxx 50. La exposición a la renta variable será como mínimo del 75% y al menos el 60% de esta será en valores emitidos por entidades radicadas en el área Euro

OPERATIVA EN INSTRUMENTOS DERIVADOS: El fondo ha realizado operaciones con instrumentos derivados con la finalidad de inversión para gestionar de un modo más eficaz la cartera. La metodología aplicada para calcular la exposición total al riesgo de mercado es Método del compromiso.

Una información más detallada sobre la política de inversión del fondo se puede encontrar en su folleto informativo.

DIVISA DE DENOMINACIÓN: Euro

2. DATOS ECONÓMICOS

2.1. DATOS GENERALES

	Periodo actual	Periodo anterior	Año actual	Año anterior
Índice de rotación de la cartera	0,98	1,12	2,09	2,29
Rentabilidad media de la liquidez (% anualizado)	-0,30	-0,30	-0,30	-0,39

Nota: El período se refiere al trimestre o semestre, según sea el caso. En el caso de IIC cuyo valor liquidativo no se determine diariamente, los datos se refieren al último disponible.

	Período actual	Período anterior	Fecha	Patrimonio (miles de euros)	Valor liquidativo (euros)	Comisiones aplicadas en el período, sobre patrimonio medio	% efectivamente cobrado		Base de cálculo	
							Período	Acumulada		
CLASE ESTANDAR	Nº de participaciones	1.922.907,41	2.028.367,29	Período	48.680	25,3159	Comisión de gestión	1,11	2,20	Patrimonio
	Nº de partícipes	4.294	4.519	2020	48.102	21,5805	Comisión de resultados	0,00	0,00	Resultados
	Benef. brutos distrib. por particip. (Euros)	0,00	0,00	2019	40.090	24,7424	Comisión de gestión total	1,11	2,20	Mixta
				2018	43.735	21,4984	Comisión de depositario	0,06	0,13	Patrimonio
							Inversión mínima: 600,00 (Euros)			
CLASE PLUS	Nº de participaciones	1.505.964,08	1.714.449,46	Período	23.585	15,6612	Comisión de gestión	0,76	1,50	Patrimonio
	Nº de partícipes	315	348	2020	26.673	13,2575	Comisión de resultados	0,00	0,00	Resultados
	Benef. brutos distrib. por particip. (Euros)	0,00	0,00	2019	23.484	15,0939	Comisión de gestión total	0,76	1,50	Mixta
				2018	34.065	13,0237	Comisión de depositario	0,06	0,13	Patrimonio
							Inversión mínima: 50.000,00 (Euros)			
CLASE PREMIUM	Nº de participaciones	142.564,48	143.019,92	Período	2.753	19,3139	Comisión de gestión	0,55	1,10	Patrimonio
	Nº de partícipes	8	9	2020	2.796	16,2804	Comisión de resultados	0,00	0,00	Resultados
	Benef. brutos distrib. por particip. (Euros)	0,00	0,00	2019	6.351	18,4566	Comisión de gestión total	0,55	1,10	Mixta
				2018	8.402	15,8579	Comisión de depositario	0,05	0,10	Patrimonio
							Inversión mínima: 300.000,00 (Euros)			
CLASE CARTERA	Nº de participaciones	977.189,45	174.998,35	Período	10.833	11,0854	Comisión de gestión	0,30	0,60	Patrimonio
	Nº de partícipes	874	958	2020	3.348	9,2905	Comisión de resultados	0,00	0,00	Resultados
	Benef. brutos distrib. por particip. (Euros)	0,00	0,00	2019	5.577	10,4715	Comisión de gestión total	0,30	0,60	Mixta
				2018	956.923	8,9446	Comisión de depositario	0,01	0,02	Patrimonio
							Inversión mínima: 0,00 (Euros)			

2.2. COMPORTAMIENTO

2.2.1. Individual - CAIXABANK BOLSA GESTION EURO, FI. Divisa Euro

Rentabilidad (% sin anualizar)

CLASE ESTANDAR

	Acumulado año actual	Trimestral				Anual			
		31-12-21	30-09-21	30-06-21	31-03-21	2020	2019	2018	2016
Rentabilidad	17,31	4,50	-1,65	5,41	8,29	-12,78	15,09	-16,13	

Rentabilidades extremas*	Trimestre actual		Último año		Últimos 3 años	
	%	Fecha	%	Fecha	%	Fecha
Rentabilidad mínima (%)	-4,38	26-11-21	-4,38	26-11-21	-13,43	12-03-20
Rentabilidad máxima (%)	2,78	07-12-21	2,78	07-12-21	9,39	24-03-20

CLASE PLUS

	Acumulado año actual	Trimestral				Anual			
		31-12-21	30-09-21	30-06-21	31-03-21	2020	2019	2018	2016
Rentabilidad	18,13	4,69	-1,48	5,59	8,47	-12,17	15,90	-15,54	

Rentabilidades extremas*	Trimestre actual		Último año		Últimos 3 años	
	%	Fecha	%	Fecha	%	Fecha
Rentabilidad mínima (%)	-4,38	26-11-21	-4,38	26-11-21	-13,43	12-03-20
Rentabilidad máxima (%)	2,78	07-12-21	2,78	07-12-21	9,39	24-03-20

Rentabilidad semestral de los últimos 5 años

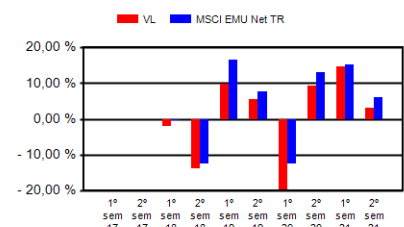
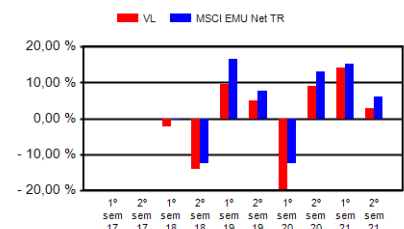

CLASE PREMIUM

	Acumulado		Trimestral				Anual			
	año actual	31-12-21	30-09-21	30-06-21	31-03-21	2020	2019	2018	2016	
Rentabilidad	18,63	4,80	-1,38	5,70	8,59	-11,79	16,39	-15,18		
Rentabilidades extremas*	Trimestre actual		Último año		Últimos 3 años					
	%	Fecha	%	Fecha	%	Fecha	%	Fecha	%	Fecha
Rentabilidad mínima (%)	-4,38	26-11-21	-4,38	26-11-21	-13,43	12-03-20				
Rentabilidad máxima (%)	2,78	07-12-21	2,78	07-12-21	9,39	24-03-20				

CLASE CARTERA

	Acumulado		Trimestral				Anual			
	año actual	31-12-21	30-09-21	30-06-21	31-03-21	2020	2019	2018	2016	
Rentabilidad	19,32	4,95	-1,23	5,85	8,74	-11,28	17,07	-14,69		
Rentabilidades extremas*	Trimestre actual		Último año		Últimos 3 años					
	%	Fecha	%	Fecha	%	Fecha	%	Fecha	%	Fecha
Rentabilidad mínima (%)	-4,38	26-11-21	-4,38	26-11-21	-13,43	12-03-20				
Rentabilidad máxima (%)	2,78	07-12-21	2,78	07-12-21	9,40	24-03-20				

* Sólo se informa para las clases con una antigüedad mínima del periodo solicitado y siempre que no se haya modificado su vocación inversora.

Se refiere a las rentabilidades máximas y mínimas entre dos valores liquidativos consecutivos. La periodicidad de cálculo del valor liquidativo es diaria.

Recuerde que rentabilidades pasadas no presuponen rentabilidades futuras. Sólo se informa si se ha mantenido una política de inversión homogénea en el periodo.

Medidas de riesgo (%)

Volatilidad * de:	Acumulado		Trimestral				Anual		
	año actual	31-12-21	30-09-21	30-06-21	31-03-21	2020	2019	2018	2016
Ibex-35 Net TR	16,23	18,34	16,09	14,01	16,52	34,19	12,40	13,66	
Letra Tesoro 1 año	0,02	0,02	0,02	0,02	0,02	0,43	0,25	0,65	
MSCI EMU Net TR	13,22	15,45	13,37	11,74	12,19	29,92	12,29	15,64	

CLASE ESTANDAR

Valor Liquidativo	14,27	16,47	14,53	12,10	13,76	32,69	15,39	13,79
VaR histórico **	17,10	17,10	17,49	17,87	18,26	18,65	9,39	7,85

CLASE PLUS

Valor Liquidativo	14,27	16,47	14,53	12,10	13,76	32,69	15,39	13,79
VaR histórico **	17,04	17,04	17,43	17,82	18,20	18,59	9,33	7,79

CLASE PREMIUM

Valor Liquidativo	14,27	16,47	14,53	12,10	13,76	32,69	15,39	13,79
VaR histórico **	17,01	17,01	17,39	17,78	18,17	18,56	9,30	7,75

CLASE CARTERA

Valor Liquidativo	14,27	16,47	14,53	12,10	13,76	32,69	15,39	13,79
VaR histórico **	16,96	16,96	17,35	17,73	18,12	18,51	9,25	7,71

* Volatilidad histórica: Indica el riesgo de un valor en un periodo, a mayor volatilidad mayor riesgo. A modo comparativo se ofrece la volatilidad de distintas referencias. Sólo se informa de la volatilidad para los periodos con política de inversión homogénea.

** VaR histórico: Indica lo máximo que se puede perder, con un nivel de confianza del 99%, en el plazo de 1 mes, si se repitiese el comportamiento de la IIC de los últimos 5 años. El dato es a finales del periodo de referencia.

Gastos (% s/ patrimonio medio)

	Acumulado		Trimestral				Anual			
	año actual	31-12-21	30-09-21	30-06-21	31-03-21	2020	2019	2018	2016	
Ratio total de gastos *										
CLASE ESTANDAR	2,40	0,60	0,61	0,60	0,59	2,42	2,40	2,33	2,42	
CLASE PLUS	1,70	0,42	0,43	0,43	0,42	1,72	1,70	1,63	1,67	
CLASE PREMIUM	1,27	0,31	0,32	0,32	0,32	1,29	1,28	1,21	1,22	
CLASE CARTERA	0,69	0,17	0,17	0,18	0,17	0,71	0,69	0,63		

* Incluye los gastos directos soportados en el periodo de referencia: comisión de gestión sobre patrimonio, comisión de depositario, auditoría, servicios bancarios (salvo gastos de financiación), y resto de gastos de gestión corriente, en términos de porcentaje sobre patrimonio medio del periodo. En el caso de fondos/compartimentos que invierten más de un 10% de su patrimonio en otras IIC se incluyen también los gastos soportados indirectamente, derivados de esas inversiones, que incluyen las comisiones de suscripción y de reembolso. Este ratio no incluye la comisión de gestión sobre resultados ni los costes de transacción por la compraventa de valores.

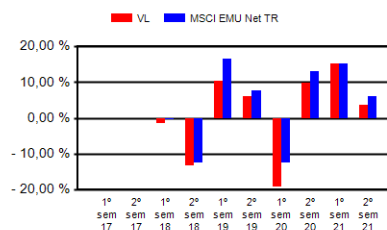
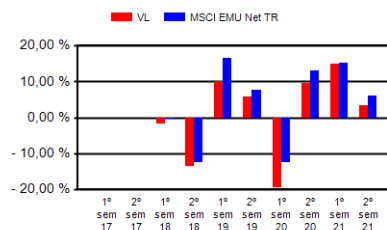

Evolución del valor liquidativo últimos 5 años

CLASE ESTANDAR

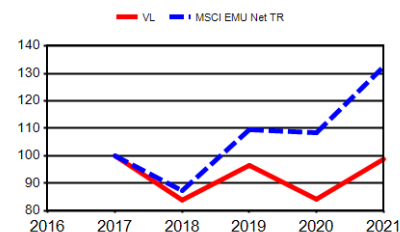

CLASE PLUS

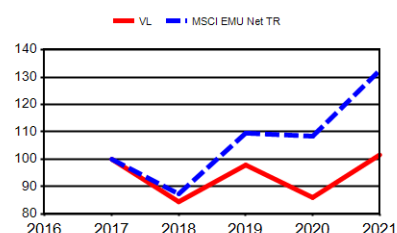

CLASE PREMIUM

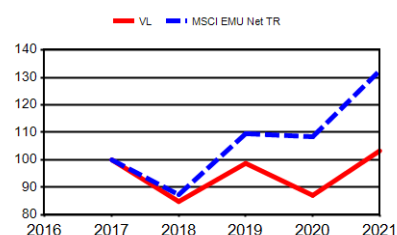

CLASE CARTERA

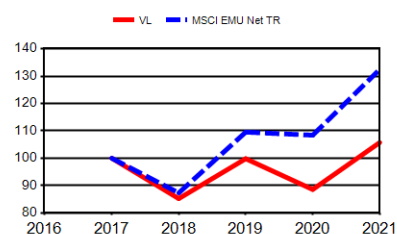

El 17/11/2017 se modificó la política de inversión de la sociedad, por ello solo se muestra la evolución de la rentabilidad del valor liquidativo a partir de ese momento.

El 17/11/2017 se modificó el Índice de Referencia a MSCI EMU Net TR

2.2. COMPORTAMIENTO

2.2.2. Comparativa

Durante el periodo de referencia, la rentabilidad media en el periodo de referencia de los fondos gestionados por la Sociedad Gestora se presenta en el cuadro adjunto. Los fondos se agrupan según su vocación inversora.

Vocación inversora	Patrimonio gestionado* (miles de euros)	Nº de partícipes*	Rentabilidad semestral media**
Renta fija euro	14.341.917	1.465.344	-0,60
Renta Fija Internacional	3.161.545	636.846	1,22
Renta Fija Mixta Euro	2.882.826	90.986	-0,51
Renta Fija Mixta Internacional	8.284.303	233.901	1,34
Renta Variable Mixta Euro	34.342	2.156	3,25
Renta Variable Mixta Internacional	3.620.361	115.996	0,19
Renta Variable Euro	681.260	207.203	-0,13
Renta Variable Internacional	14.727.265	1.802.899	9,43
IIC de gestión Pasiva (I)	2.436.529	84.503	1,69
Garantizado de Rendimiento Fijo	546.957	17.484	-0,76
Garantizado de Rendimiento Variable	1.169.690	50.221	-0,18
De Garantía Parcial	0	0	0,00
Retorno Absoluto	2.826.683	344.310	1,50
Global	13.200.301	472.879	3,88
FMM a corto plazo de valor liquidativo variable	0	0	0,00
FMM a corto plazo de valor liquidativo constante de deuda publica	0	0	0,00
FMM a corto plazo de valor liquidativo de baja volatilidad	0	0	0,00
FMM estándar de valor liquidativo variable	3.904.914	85.263	-0,26
Renta fija euro corto plazo	6.324.837	407.540	-0,29
IIC que replica un índice	502.383	9.551	3,63
IIC con objetivo concreto de rentabilidad no garantizado	0	0	0,00
Total Fondo	78.646.112	6.027.082	2,57

*Medias.

(I): Incluye IIC que replican o reproducen un índice, fondos cotizados (ETF) e IIC con objetivo concreto de rentabilidad no garantizado.

**Rentabilidad media ponderada por patrimonio medio de cada FI en el periodo

2. DATOS ECONÓMICOS

2.4. ESTADO DE VARIACIÓN PATRIMONIAL

	% sobre patrimonio medio			Variación respecto fin período anterior %
	Variación del período actual	Variación del período anterior	Variación acumulada anual	
PATRIMONIO FIN PERIODO ANTERIOR (miles de euros)	80.542	80.920	80.920	
± Suscripciones/ reembolsos (neto)	2,83	-13,73	-9,71	-123,81
Beneficios brutos distribuidos	0,00	0,00	0,00	0,00
± Rendimientos netos	2,90	13,26	15,41	-166,69
(+) Rendimientos de gestión	3,87	14,01	17,16	-68,09
+ Intereses	-0,01	-0,01	-0,02	-5,94
+ Dividendos	0,53	1,82	2,26	-66,65
± Resultados en renta fija (realizadas o no)	0,00	0,00	0,00	-2.723,37
± Resultados en renta variable (realizadas o no)	3,07	10,57	13,10	-66,54
± Resultado en depósitos (realizadas o no)	0,00	0,00	0,00	0,00
± Resultado en derivados (realizadas o no)	0,29	1,62	1,82	-79,62
± Resultado en IIC (realizadas o no)	0,00	0,00	0,00	0,00
± Otros Resultados	0,00	0,00	0,01	262,78
± Otros rendimientos	0,00	0,00	0,00	0,00
(-) Gastos repercutidos	-0,99	-1,15	-2,13	-1,53
- Comisión de gestión	-0,86	-0,94	-1,79	5,70
- Comisión de depositario	-0,05	-0,06	-0,11	2,47
- Gastos por servicios exteriores	-0,03	-0,04	-0,07	-9,04
- Otros gastos de gestión corriente	0,00	0,00	0,00	-12,61
- Otros gastos repercutidos	-0,04	-0,12	-0,16	-58,28
(+) Ingresos	0,01	0,40	0,38	-97,08
+ Comisiones de descuento a favor de la IIC	0,00	0,00	0,00	0,00
+ Comisiones retrocedidas	0,00	0,00	0,00	0,00
+ Otros ingresos	0,01	0,40	0,38	-97,08
PATRIMONIO FIN PERIODO ACTUAL (miles de euros)	85.852	80.542	85.852	

Nota: El periodo se refiere al trimestre o semestre, según sea el caso.

2.3. DISTRIBUCIÓN DEL PATRIMONIO AL CIERRE DEL PERIODO (IMPORTES EN MILES DE EUROS)

Distribución del patrimonio	Fin periodo actual		Fin periodo anterior	
	Importe	% sobre patrimonio	Importe	% sobre patrimonio
(+) INVERSIONES FINANCIERAS	82.791	96,43	71.799	89,15
* Cartera interior	8.113	9,45	8.397	10,43
* Cartera exterior	74.678	86,98	63.402	78,72
* Intereses cartera inversión	0	0,00	0	0,00
* Inversiones dudosas, morosas o en litigio	0	0,00	0	0,00
(+) LIQUIDEZ (TESORERÍA)	1.585	1,85	6.898	8,56
(+/-) RESTO	1.476	1,72	1.845	2,29
TOTAL PATRIMONIO	85.852	100,00	80.542	100,00

Notas:

El periodo se refiere al trimestre o semestre, según sea el caso.

Las inversiones financieras se informan a valor estimado de realización.

3. INVERSIONES FINANCIERAS

3.1. INVERSIONES FINANCIERAS A VALOR ESTIMADO DE REALIZACIÓN (EN MILES DE EUROS) AL CIERRE DEL PERIODO

Descripción de la inversión y emisor	Período actual		Período anterior	
	Valor de mercado	%	Valor de mercado	%
TOTAL RENTA FIJA COTIZADA				
TOTAL RENTA FIJA				
TOTAL RV COTIZADA	8.113	9,46	8.397	10,43
TOTAL RENTA VARIABLE	8.113	9,46	8.397	10,43
TOTAL INVERSIONES FINANCIERAS INTERIOR	8.113	9,46	8.397	10,43
TOTAL RENTA FIJA COTIZADA EXT				
TOTAL RENTA FIJA EXT				
TOTAL RV COTIZADA	74.678	86,96	63.486	78,86
TOTAL RENTA VARIABLE EXT	74.678	86,96	63.486	78,86
TOTAL INVERSIONES FINANCIERAS EXTERIOR	74.678	86,96	63.486	78,86
TOTAL INVERSIONES FINANCIERAS	82.791	96,42	71.883	89,29

Notas: El periodo se refiere al final del trimestre o semestre, según sea el caso.

3.2. DISTRIBUCIÓN DE LAS INVERSIONES FINANCIERAS, AL CIERRE DEL PERIODO (% SOBRE EL PATRIMONIO TOTAL)

Distribución por tipo de activo

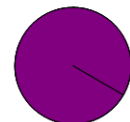

RENTA VARIABLE

3.3. OPERATIVA EN DERIVADOS

RESUMEN DE LAS POSICIONES ABIERTAS AL CIERRE DEL PERIODO (IMPORTES NOMINALES COMPROMETIDOS EN MILES DE EUROS)

Total subyacente renta fija	0	Total subyacente renta fija	0
Total subyacente renta variable	0	Total subyacente renta variable	3.346
Total subyacente tipo de cambio	0	Total subyacente tipo de cambio	0
Total otros subyacentes	0	Total otros subyacentes	0
TOTAL DERECHOS	0	TOTAL OBLIGACIONES	3.346

4. HECHOS RELEVANTES

	Si	No
a.Suspensión Temporal de suscripciones / reembolsos		X
b.Reanudación de suscripciones / reembolsos		X
c.Reembolso de patrimonio significativo		X
d.Endeudamiento superior al 5% del patrimonio		X
e.Sustitución de la sociedad gestora		X
f.Sustitución de la entidad depositaria		X
g.Cambio de control de la sociedad gestora		X
h.Cambio en elementos esenciales del folleto informativo		X
i.Autorización del proceso de fusión		X
j.Otros Hechos Relevantes		X

5. ANEXO EXPLICATIVO DE HECHOS RELEVANTES

No aplicable

6. OPERACIONES VINCULADAS Y OTRAS INFORMACIONES

	Si	No
a.Participes significativos en el patrimonio del fondo (porcentaje superior al 20%)		X
b.Modificaciones de escasa relevancia en el Reglamento		X
c.Gestora y el depositario son del mismo grupo (según artículo 4 de la CNMV)		X
d.Se han realizado operaciones de adquisición y venta de valores en los que el depositario ha actuado como vendedor o comprador, respectivamente	X	
e.Se ha adquirido valores o instrumentos financieros emitidos o avalados por alguna entidad del grupo de la gestora o depositario, o alguno de estos ha actuado como colocador, asegurador, director o asesor, o se han prestado valores a entidades vinculadas	X	
f.Se han adquirido valores o instrumentos financieros cuya contrapartida ha sido una entidad del grupo de la gestora o depositario, u otra IIC gestionada por la misma gestora u otra gestora del grupo	X	
g.Se han percibido ingresos por entidades del grupo de la gestora que tienen como origen comisiones o gastos satisfechos por la IIC	X	
h.Otras informaciones u operaciones vinculadas	X	

7. ANEXO EXPLICATIVO SOBRE OPERACIONES VINCULADAS Y OTRAS INFORMACIONES

- d.1) El importe total de las adquisiciones en el período es 2.978.009,34 €. La media de las operaciones de adquisición del período respecto al patrimonio medio representa un 0,02 %.
- d.2) El importe total de las ventas en el período es 1.760.070,92 €. La media de las operaciones de venta del período respecto al patrimonio medio representa un 0,01 %.
- e) El importe total de las adquisiciones en el período es 599.051,26 €. La media de las operaciones de adquisición del período respecto al patrimonio medio representa un 0,00 %.
- f) El importe total de las adquisiciones en el período es 2.414.796,11 €. La media de las operaciones de adquisición del período respecto al patrimonio medio representa un 0,01 %.
- g) Los ingresos percibidos por entidades del grupo de la gestora que tiene como origen comisiones o gastos satisfechos por la IIC en concepto de comisiones por intermediación, representan un 0,00% sobre el patrimonio medio del período.
- h) Se han realizado operaciones de adquisición temporal de activos con pacto de recompra con el depositario, compra/venta de IIC propias y otras por un importe en valor absoluto de 329,39 €. La media de este tipo de operaciones en el período respecto al patrimonio medio representa un 0,00 %.

8. INFORMACIÓN Y ADVERTENCIAS A INSTANCIA DE LA CNMV

No aplicable

9. ANEXO EXPLICATIVO DEL INFORME PERIÓDICO

1. SITUACIÓN DE LOS MERCADOS Y EVOLUCIÓN DEL FONDO.

a) Visión de la gestora/sociedad sobre la situación de los mercados.

El segundo semestre contribuyó a cerrar un 2021 positivo para los activos de riesgo en los mercados desarrollados. Durante el segundo semestre, bajo un fondo de recuperación económica, con sólidos resultados empresariales y las distintas olas de Covid haciendo presencia (con especial virulencia la variante Ómicron en diciembre), hemos visto a la inflación alcanzando cotas inéditas en las últimas décadas y a los bancos centrales anunciando y comenzando, a ejecutar, una gradual retirada del ritmo de estímulo en la economía.

Salvo en China, a lo largo del semestre los principales bancos centrales han manifestado preocupación por el entorno de inflación y endurecido el tono de su política monetaria en un entorno y niveles todavía muy expansivos. A nivel global, la extraordinaria demanda de bienes generaba atascos en las cadenas de suministro y presión sobre los costes. En Europa, el suministro de gas desde Rusia se veía impactado por cuestiones geo-políticas y la falta de inversión en otras fuentes de energía, provocaban un impacto en los precios. El Banco Central Europeo (BCE) ha mantenido un discurso y política monetaria laxa, aunque confirmaba que su programa de emergencia de compra de activos (PEPP) terminaría en marzo del 2022, programando la reducción para el segundo y tercer trimestre del 2022. Sin embargo, la Reserva Federal (FED) y el Banco de Inglaterra reaccionaban ante un mercado laboral tensionado y las presiones inflacionistas: la Fed comenzó a ejecutar su retirada de estímulo y anunció una aceleración del ritmo en enero del 2022, a cierre del ejercicio el mercado descontaba entre dos y tres subidas de tipos en los próximos doce meses; el Banco de Inglaterra subía su tipo de referencia a corto plazo 0,15%, hasta 0,25%, en diciembre. La política monetaria en China tomaba una dirección contraria provocado por la velocidad de la desaceleración en su crecimiento debido a la previa retirada de estímulo, el impacto de sus medidas de protección contra el virus, el impacto de sus reformas regulatorias y la preocupación por la evolución en algunos sectores como el inmobiliario. El Banco Popular de China (BPC) relajaba la presión monetaria reduciendo en diciembre su requisito de reservas a la banca para afrontar un menor crecimiento.

En el terreno político, tuvimos elecciones en Alemania con un resultado que generaba estabilidad y continuidad y en Japón donde el sucesor de Suga, Kishida, consiguió mantener a su partido en el gobierno, anunciando un ambicioso plan de estímulo fiscal. En EEUU, el plan fiscal de la administración Biden se ha ido aprobando, aunque con algo de dilución sobre lo anunciado inicialmente y, de hecho, su última fase "Build Back Better", no consiguió pasar su presupuesto por el Senado en diciembre. La Unión Europea comenzó en el cuarto trimestre a realizar los primeros desembolsos del fondo de recuperación, "Next Generation EU".

En cuanto a la pandemia, la virulencia de la variante Ómicron a finales de noviembre generó incertidumbre sobre su potencial impacto económico. Pese a su capacidad de contagio, su menor gravedad y el buen funcionamiento de las vacunas, evitó que muchos países añadieran nuevas restricciones. Como en las anteriores olas tendrá un efecto negativo sobre el crecimiento. Los indicadores adelantados de diciembre mostraban que el sector servicios (PMIs) comenzaba a perder parte de su inercia positiva en Europa, Reino Unido y EEUU, sin embargo, la actividad industrial global se mantenía sólida. En agregado, los indicadores adelantados en diciembre se mantenían en terreno de expansión.

El semestre ha sido complicado para los activos de renta fija en términos nominales, con las principales curvas de tipos desplazándose ligeramente al alza. En EE.UU. la curva recogía el cambio de tono de la FED y los cortos plazos subían con fuerza, provocando un aplanamiento en el semestre. En Europa el ligero movimiento adverso, añadido a los tipos base negativos, pesaban en la rentabilidad del activo. En la periferia europea, también con un comportamiento negativo, España obtenía un mejor resultado relativo frente a Italia y Portugal. Asimismo, los distintos mensajes de la Fed y la volatilidad generada con la variante Ómicron, impactaban sobre los bonos corporativos de alta calidad crediticia que retrocedían ligeramente en el semestre, mientras la recuperación de diciembre permitía un resultado positivo para los bonos de baja calidad crediticia (High Yield).

La renta variable de los mercados desarrollados tuvo un buen comportamiento en el segundo semestre. Pese a que en noviembre se vio especialmente impactada por la variante Ómicron, con una fuerte subida de la volatilidad y una reversión de las tendencias y estilos que habíamos tenido previamente, este impacto revirtió de nuevo en diciembre. El mercado americano reflejó con diferencia el mejor comportamiento semestral, quedando el europeo en segundo lugar y después el japonés. Por estilos ha habido bastante rotación a lo largo del semestre, con predominio final del factor de crecimiento y defensivas, en un mercado que ha sido escéptico en cuanto a la consistencia en el tiempo de las dinámicas de crecimiento de las distintas economías. Por otro lado, destaca en negativo el comportamiento de los mercados emergentes afectados por la pandemia, la fortaleza de la divisa americana, el entorno de inflación y las reformas regulatorias en determinados sectores en China. El mercado chino arrastraba a los mercados emergentes asiáticos, Latinoamérica sufría por sus desequilibrios fiscales, riesgo político y la caída de alguna materia prima, como el hierro, y los mercados emergentes de Europa del Este tenían un mejor comportamiento.

El dólar americano se revalorizaba frente al euro, reflejando la divergencia de crecimiento y de las políticas monetarias entre ambos bancos centrales.

Ómicron provocaba una fuerte corrección en los precios de la energía, en especial el crudo, provocando un cierre del semestre plano, mientras el gas y el carbón seguía manteniendo su tensión alcista (en especial en Asia). Asimismo, escaso movimiento en las materias primas preciosas y un peor comportamiento de los metales industriales, acusando la desaceleración China.

b) Decisiones generales de inversión adoptadas.

El fondo busca invertir en compañías que presenten una clara infravaloración frente a nuestras propias valoraciones, poniendo el foco en el tipo de negocio, la calidad del equipo gestor y la fortaleza del balance. Por ello, las decisiones de inversión se basan principalmente en la selección de valores.

Dicho esto, en términos relativos al índice de referencia, en el período el fondo ha favorecido la exposición a los sectores comunicaciones, servicios públicos y financieras frente a industriales o consumo estable. A lo largo del período se ha incrementado la exposición a los sectores de consumo discrecional y tecnología. Se ha reducido la exposición a consumo básico, financieras e industriales.

El nivel de inversión medio en renta variable durante el período ha sido cercano al 100%.

c) Índice de referencia.

MSCI EMU Return. La gestión toma como referencia la rentabilidad del Índice únicamente a efectos informativos o comparativos.

d) Evolución del Patrimonio, participes, rentabilidad y gastos de la IIC.

El patrimonio de la clase estándar ha variado desde 48.077 miles de euros a 48.680, el de la clase Plus desde 23.945 hasta 23.585, el de la Premium desde 2.636 hasta 2.753 y el de la clase cartera ha disminuido de 19.118 miles de euros hasta 10.833. El número de participes de la clase estándar se reduce desde 4.416 hasta 4.294, el de la Plus de 328 hasta 315, el de la Premium desde 9 hasta 8, y el de la clase cartera de 916 hasta 874.

Los gastos soportados por las clases Estándar, Plus, Premium, y Cartera han sido del 1,21%, 0,85%, 0,63% y 0,34% en el período, respectivamente.

La rentabilidad neta de la clase Estándar ha sido del 4,50% en el trimestre, la de la Plus del -4,69%, la de la Premium del 4,80%, y la de la clase Cartera del 4,95% respectivamente. La rentabilidad del MSCI EMU Net TR en el período ha sido del 5,63%.

e) Rendimiento del fondo en comparación con el resto de fondos de la gestora.

La rentabilidad media de los fondos con vocación Renta Variable Internacional de la gestora se ha situado en el 9,43% en el período.

La rentabilidad del fondo ha sido inferior a la media de los fondos con la misma vocación inversora y superior a la Letra del Tesoro.

2. INFORMACION SOBRE LAS INVERSIONES.

a) Inversiones concretas realizadas durante el período.

Durante el período se han realizado cambios para adaptar el posicionamiento a un entorno de recuperación de la economía global, propiciada por el despliegue de las campañas de vacunación y siguiendo una estrategia de cartera más equilibrada. Con dicho objetivo, durante el período, y en términos relativos frente al peso en el índice de referencia la cartera de renta variable del fondo bajaba su exposición a los sectores de consumo básico, financiero e industrial y por otro lado se incrementaba en lujo, uno de los sectores beneficiarios de la potencial reapertura de las economías, y en tecnología.

Durante el período entran en cartera los siguientes valores; Adidas, Adyen, Amadeus, Cellnex, Daimler, Inditex, Universal y RWE, entre otros. Por el contrario, se producen algunas salidas como Atos, CaixaBank, Engie, Eni, Acciona Energía, Henkel, IAG, ING, Renault y Repsol.

En cuanto a la contribución a la rentabilidad relativa del fondo, los principales detractores fueron los sectores de tecnología, consumo básico o industriales, debido a la selección de valores como ASML, Alstom o AB Inbev. En el lado positivo destaca la aportación de valores como Vivendi, Universal, Erste o Amadeus.

b) Operativa de préstamo de valores.

N/A

c) Operativa en derivados y adquisición temporal de activos.

El fondo ha realizado operaciones con instrumentos derivados complementando las posiciones de bolsa y divisa de contado para gestionar de un modo más eficaz la cartera. El grado medio de apalancamiento en el período ha sido del 8,6%.

d) Otra información sobre inversiones.

La remuneración de la liquidez mantenida por la IIC ha sido del -0,13%.

3. EVOLUCIÓN DEL OBJETIVO CONCRETO DE RENTABILIDAD.

N/A

4. RIESGO ASUMIDO POR EL FONDO.

La volatilidad del fondo en el trimestre ha sido del 14,27% para todas las clases frente a un 13,22% del MSCI EMU Net TR y a un 0,02% de la Letra del Tesoro.

5. EJERCICIO DERECHOS POLÍTICOS.

N/A

6. INFORMACIÓN Y ADVERTENCIAS CNMV.

N/A

7. ENTIDADES BENEFICIARIAS DEL FONDO SOLIDARIO E IMPORTE CEDIDO A LAS MISMAS.

N/A

8. COSTES DERIVADOS DEL SERVICIO DE ANÁLISIS.

Los proveedores de análisis de Renta Variable elegidos han aportado valor a la gestión:

Respecto a las expectativas sobre la evolución de los diferentes mercados bursátiles, el análisis externo ha ayudado a elaborar escenarios y asignar probabilidades a la hora de decidir exposición a cada área geográfica y, dentro de esta, a cada país.

En cuanto a la selección de sectores, el análisis externo ha completado el interno para definir la ponderación de las diferentes industrias y sectores en las inversiones en renta variable. A nivel de selección de compañías también juega un papel relevante.

Es muy relevante la aportación de valor de los equipos de análisis de nuestros proveedores, y representa un papel fundamental en la gestión de las IIC en el proceso de inversión de las mismas. Los gestores de CaixaBank Asset Management han seleccionado las diferentes acciones apoyándose en las recomendaciones de dichos analistas.

Destacan como proveedores de Renta Variable en el gasto de análisis: Morgan Stanley, BofA Securities, Goldman Sachs, JP Morgan y UBS. Siendo el 64% de los gastos totales.

Los gastos de análisis soportados por la IIC durante el ejercicio 2021 han ascendido a 16.928,50€ y los gastos previstos para el ejercicio 2022 se estima que serán de 16.888,91€

9. COMPARTIMENTOS DE PROPOSITO ESPECIAL (SIDE POCKETS).

N/A

10. PERSPECTIVAS DE MERCADO Y ACTUACION PREVISIBLE DEL FONDO.

En el ejercicio 2022 el telón de fondo seguirá siendo un entorno de recuperación económica global que se mantiene sin fisuras y que sigue empujado por las distintas políticas económicas ya aplicadas. Una de las incógnitas para este entorno de crecimiento proviene de la desaceleración del crecimiento chino, donde esperamos que el gobierno mantenga una política económica más expansiva.

Esperamos un menor impacto del Covid19 en los mercados, en unas economías que se han conseguido adaptar y unas vacunas que funcionan. Por el contrario, esperamos una mayor inestabilidad debido a los riesgos geo-políticos, donde las relaciones entre Rusia y Europa y EEUU marcarán el paso.

Los Bancos Centrales desarrollados inician una fase de vuelta a la normalidad con el objetivo de proteger sus economías de unas tasas de inflación que registrarán niveles muy tensionados en los primeros meses del año para retroceder parcialmente después. La disparidad entre Bancos Centrales genera la incertidumbre de un posible error de política monetaria, la cotización de este riesgo podría pesar sobre los tramos largos de la curva de tipos.

Los mercados financieros deberán calibrar el incremento de riesgo y la progresiva pérdida del apoyo que suponían las políticas económicas tan expansivas.

Esperamos un ejercicio con mayor volatilidad para la renta variable dados los niveles actuales de valoración, con tipos reales en mínimos y múltiples bursátiles en máximos, con posiciones más neutrales en los demás mercados, y en términos de estilos preferimos el sesgo valor y cíclico.

El todavía latente riesgo de la pandemia, los riesgos de una aceleración muy vertiginosa provocando inflación, la tensión política alrededor del techo de deuda en EEUU, la potencial intensificación de la desaceleración en el crecimiento en este país y la mayor incertidumbre generada por la desaceleración en China suponen los principales riesgos para nuestro escenario para el cuarto trimestre del año.

El análisis fundamental y la selección individual de valores es lo que rige las decisiones de inversión del fondo, por lo que es previsible que se acometan nuevas inversiones o desinversiones en aquellos valores o sectores donde veamos situaciones de infravaloración o sobrevaloración frente a nuestras estimaciones tras analizar los modelos de negocio de las compañías.

10. INFORMACIÓN SOBRE LA POLÍTICA DE REMUNERACIÓN

1) Datos cuantitativos:

- Remuneración total abonada por la SGIC a su personal desglosada en:
 - Remuneración Fija: 16.596.399 euros
 - Remuneración Variable: 2.048.379 euros
- Número de beneficiarios:
 - Número total de empleados: 277
 - Número de beneficiarios: 262
- Remuneración ligada a la comisión de gestión variable de la IIC
 - No existe este tipo de remuneración
- Remuneración desglosada en:
 - Altos cargos:
 - Número de personas: 9
 - Remuneración Fija: 1.390.500 euros
 - Remuneración Variable: 314.591 euros
 - Empleados cuya actuación tenga una incidencia material en el perfil de riesgo de la IIC
 - Número de personas: 8
 - Remuneración Fija: 1.092.000 euros
 - Remuneración Variable: 339.884 euros

2) Contenido cualitativo:

La política de remuneración de CaixaBank Asset Management constituye un aspecto fundamental de su gobierno corporativo, dada la potencial influencia que las prácticas de remuneración pueden ejercer sobre el perfil de riesgo de la SGIC y de las IIC que gestiona, así como sobre los potenciales conflictos de interés, todo ello de acuerdo con la normativa sectorial aplicable.

CaixaBank AM como SGIC y prestadora de servicios de inversión, requiere dotarse de unas políticas adecuadas de remuneración, tanto en relación con los altos directivos, los tomadores de riesgo y las personas que ejerzan funciones de control, como en general con el resto del personal de la Entidad.

En función de lo anterior, CaixaBank AM cuenta con una política de remuneración a sus empleados acorde con una gestión racional y eficaz del riesgo, y la normativa aplicable a las IIC gestionadas. Dicha política es consistente con la estrategia empresarial, los objetivos, los valores y los intereses a largo plazo propios y de las instituciones de inversión colectiva que gestiona, de sus partícipes o accionistas, y del interés público, e incluye medidas para evitar los conflictos de interés.

La política de compensación total está orientada a impulsar comportamientos que aseguren la generación de valor a largo plazo y la sostenibilidad de los resultados en el tiempo.

La proporción de la remuneración variable con respecto a la remuneración fija anual es, en general, relativamente reducida. La proporción del componente fijo de la remuneración permite la aplicación de una política flexible de remuneración variable, que incluye la posibilidad, en los casos previstos en la Política, de no abonar cantidad alguna de remuneración variable en un determinado ejercicio.

En caso de que los profesionales que realicen funciones de control tengan remuneración variable, sus objetivos no deben incluir retos de negocio a nivel individual, del área o de las IIC gestionadas, a fin de asegurar su independencia sobre las áreas que supervisan.

Se prohíbe a los profesionales de CaixaBank AM el uso de estrategias personales de cobertura y aseguramiento de sus remuneraciones o de las obligaciones con ellas relacionadas, con la finalidad de menoscabar la alineación con el perfil de riesgo implícito en dicha estructura de remuneración.

La remuneración variable para los profesionales de CaixaBank AM está orientada a impulsar comportamientos que aseguren la generación de valor a largo plazo y a la sostenibilidad de los resultados en el tiempo, y se basa en el mix de remuneración (proporcionalidad entre remuneración fija y variable, anteriormente descrita) y en la medición del desempeño. En ningún caso, la remuneración variable estará vinculada única y directamente a decisiones individuales de gestión o criterios que incentiven la asunción de riesgos incompatible con el perfil de riesgo de la Entidad o sus normas en materia de conducta o conflictos de intereses, las IIC que gestiona y sus partícipes.

La determinación de la remuneración variable, se basa en una combinación de la medición del desempeño individual, del área, unidad de negocio o IIC concernidas (en la medida en que sea de aplicación), teniendo en cuenta criterios cuantitativos (financieros) y cualitativos (no financieros) fijados a nivel de la Entidad, de área, o individualmente según proceda.

Asimismo, el pago de la remuneración variable no se efectúa a través de vehículos o métodos que puedan facilitar la elusión de las normas contenidas en la Política.

El grupo de empleados que pertenecen al Área de Inversiones cuenta con un plan de remuneración variable o programa de bonus específico, que incorpora una combinación de retos o indicadores relacionados, por un lado, con los resultados de la empresa y por otro con los resultados de las IIC gestionadas, tanto a nivel individual, como de departamento y el área.

Para los empleados del resto de áreas, además de los indicadores relacionados con los resultados de la empresa, su programa de remuneración variable incorpora una serie de retos que se fijan mediante acuerdo de cada profesional con su responsable funcional, y engloban retos de que deben ser consistentes con los retos del área a la que se pertenece y con los globales de la compañía.

A aquellos miembros del Colectivo Identificado, cuya actividad puede tener una incidencia significativa sobre el perfil de riesgo de la gestora o de las IIC que gestionan, se les aplicará adicionalmente la política de compensación específica que prevé que la remuneración variable se realice a través de instrumentos financieros y que esté sujeta a diferimiento.

Durante el ejercicio 2021 se ha modificado la Política de Remuneraciones, con el fin de actualizar las facultades que el Comité de Nombramientos y Remuneraciones tiene atribuidas en materia de remuneración. Así mismo, se ha adaptado al Reglamento 2019/2088 sobre divulgación de información relativa a la sostenibilidad en el sector de los servicios financieros, y ha recogido la posibilidad de aplicar un factor corrector en el bonus resultante a final de cada año por parte de la dirección de la Compañía.

La revisión realizada durante dicho ejercicio, ha puesto de manifiesto que tanto su aplicación, como la determinación del Colectivo Identificado y el diseño de la política cumplen con los requerimientos regulatorios vigentes.

11. INFORMACIÓN SOBRE LAS OPERACIONES DE FINANCIACIÓN DE VALORES, REUTILIZACIÓN DE LAS GARANTÍAS Y SWAPS DE RENDIMIENTO TOTAL (REGLAMENTO UE 2015/2365)

No aplicable